



**ประกาศองค์การบริหารส่วนตำบลกมลลาไสย**  
**เรื่อง การรายงานผลการดำเนินงานในรอบปีงบประมาณ**  
**พ.ศ.2563**  
**(วันที่ 1 ตุลาคม 2562 – 30 กันยายน 2563)**

\*\*\*\*\*

ด้วยระเบียบกระทรวงมหาดไทยว่าด้วยการจัดทำแผนพัฒนา(ฉบับที่ 2) พ.ศ.2559 ข้อ 14 และที่แก้ไขเพิ่มเติม(ฉบับที่ ๓ )พ.ศ.2561 ข้อ 13

กำหนดให้องค์กรปกครองส่วนท้องถิ่นดำเนินการติดตามและประเมินผลแผนพัฒนาท้องถิ่นโดยคณะกรรมการติดตามและประเมินผลแผนพัฒนาท้องถิ่น และให้ผู้บริหารท้องถิ่นเสนอผลการติดตามประเมินผลต่อสภาท้องถิ่น คณะกรรมการพัฒนาท้องถิ่น พร้อมทั้งประกาศผลการติดตามและประเมินผลแผนพัฒนาท้องถิ่นให้ประชาชนในท้องถิ่นทราบ และต้องปิดประกาศไว้เป็นระยะเวลาไม่น้อยกว่าสามสิบวันโดยอย่างน้อยปีละหนึ่งครั้งภายในเดือนธันวาคมของทุกปี

ดังนั้น องค์การบริหารส่วนตำบลกมลลาไสย จึงขอประกาศผลการติดตามการดำเนินงานตามแผนพัฒนาท้องถิ่นและการใช้จ่ายงบประมาณ ในรอบปีงบประมาณ พ.ศ.2563 เพื่อให้สภาท้องถิ่นและประชาชนได้มีส่วนร่วมในการรับทราบข้อมูลการบริหารงานและการตรวจสอบการบริหารงานขององค์การบริหารส่วนตำบลกมลลาไสย รายละเอียดปรากฏตามเอกสารแนบท้ายประกาศนี้

จึงประกาศมาเพื่อทราบโดยทั่วกัน

ประกาศ ณ วันที่ ๓ เดือน ธันวาคม พ.ศ. 2563

ดาบตำรวจ ประดิษฐ์ ไพรินทร์  
( ประดิษฐ์ ไพรินทร์ )

นายกองค์การบริหารส่วนตำบลกมลาไสย

**รายงานการติดตามและประเมินผลแ  
ผนพัฒนาสามปี  
ประจำปีงบประมาณ พ.ศ.2563  
(วันที่ 1 ตุลาคม 2562 – 30  
กันยายน 2563)**

# องค์การบริหารส่วนตำบลกมลาไสย อำเภอกมลาไสย จังหวัดกาฬสินธุ์

## คำนำ

ด้วยระเบียบกระทรวงมหาดไทยว่าด้วยการจัดทำแผนพัฒนา  
(ฉบับที่ 2) พ.ศ.2559 ข้อ 14 และที่แก้ไขเพิ่มเติม(ฉบับที่ 3 )

พ.ศ.2561 ข้อ 13

กำหนดให้องค์กรปกครองส่วนท้องถิ่นดำเนินการติดตามและประเมินผลแผนพัฒนาท้องถิ่นโดยคณะกรรมการติดตามและประเมินผลแผนพัฒนาท้องถิ่น

และให้ผู้บริหารท้องถิ่นเสนอผลการติดตามประเมินผลต่อสภาท้องถิ่น คณะกรรมการพัฒนาท้องถิ่น

พร้อมทั้งประกาศผลการติดตามและประเมินผลแผนพัฒนาท้องถิ่น  
ให้ประชาชนในท้องถิ่นทราบ

และต้องปิดประกาศไว้เป็นระยะเวลาไม่น้อยกว่าสามสิบวันโดยอย่า  
งน้อยปีละหนึ่งครั้งภายในเดือนธันวาคมของทุกปี

ดังนั้น

เพื่อให้เป็นไปตามระเบียบกระทรวงมหาดไทยว่าด้วยการจัดทำแผน  
พัฒนา ท้องถิ่น องค์การบริหารส่วนตำบลกมลาไสย

จึงขอรายงานผลการดำเนินงานตามแผนพัฒนาท้องถิ่นสี่ปี

รวมถึงการใช้จ่ายงบประมาณ ในรอบปีงบประมาณ พ.ศ.2563

เพื่อให้สภาท้องถิ่นและประชาชนได้มีส่วนร่วมในการรับทราบข้อมูล  
และการบริหารงานขององค์การบริหารส่วนตำบลกมลาไสย

ดังต่อไปนี้

## วิสัยทัศน์

### พันธกิจและยุทธศาสตร์การพัฒนาขององค์การบริหารส่วนตำบลกมลาไสย

#### ก. วิสัยทัศน์ ขององค์การบริหารส่วนตำบลกมลาไสย

“อบต.กมลาไสยร่วมใจพัฒนาโครงสร้างพื้นฐาน

ประสานสร้างคุณภาพชีวิตด้วยเศรษฐกิจพอเพียงสร้างชื่อเสียงด้วยเทคโนโลยีอินทรีย์ชีวภาพ ชาบซึ่งบุญคุณแผ่นดิน

เป็นท้องถิ่นแห่งความปลอดภัย

ก้าวไกลการศึกษาศาสนาวัฒนธรรมนำพาสู่แหล่งท่องเที่ยว

เชี่ยวชาญด้านสุขภาพอนามัยสิ่งแวดล้อม พร้อมบริการรวดเร็วประทับใจ รักษาไว้ซึ่งธรรมชาติภูมิบาล ประสานให้เป็นชุมชนเข้มแข็งอย่างยั่งยืน”

#### ข. พันธกิจ (Mission)

ขององค์การบริหารส่วนตำบลกมลาไสย

1. เพิ่มประสิทธิภาพ ศักยภาพของคน องค์กร

และการบริหารจัดการพัฒนาแบบบูรณาการ

2. พัฒนาระบบสาธารณูปโภคให้ได้มาตรฐานและเพียงพอกับความต้องการ

3. พัฒนาการเกษตร เกษตรอุตสาหกรรม และการปศุสัตว์

4. การพัฒนาเมืองน่าอยู่

5. ปรับปรุงสวนสาธารณะหนองเรือ

#### ค. ยุทธศาสตร์การพัฒนา

ขององค์การบริหารส่วนตำบลกมลาไสย

ได้กำหนดยุทธศาสตร์และแนวทางการพัฒนายุทธศาสตร์ไว้ 5 ยุทธศาสตร์ ดังนี้

1. ยุทธศาสตร์ด้านการเสริมสร้าง

การเพิ่มประสิทธิภาพการบริหารจัดการพัฒนาแบบบูรณาการ

- 1.1 แนวทางการพัฒนาองค์กรและบุคลากรในท้องถิ่น  
บริหารจัดการบ้านเมืองที่ดี โปร่งใสและเป็นธรรม
- 1.2 แนวทางการพัฒนาการจัดการระบบข้อมูลสารสนเทศ  
เช่น อินเทอร์เน็ตตำบล  
ระบบกระจายข่าวไร้สาย เป็นต้น
- 1.3 แนวทางการพัฒนาการวิจัยและพัฒนา
- 1.4 แนวทางการพัฒนาการควบคุม กำกับ และประเมินผล
2. ยุทธศาสตร์ด้านการพัฒนาระบบสาธารณสุขปโภค
- 2.1 แนวทางการพัฒนาระบบประปาหมู่บ้าน  
ส่วนภูมิภาคให้ทั่วถึง
- 2.2  
แนวทางการพัฒนาระบบจำหน่ายไฟฟ้าแรงต่ำและไฟฟ้าสาธารณะให้เพีย  
ยงพอ
- 2.3  
แนวทางการพัฒนาและปรับปรุงระบบสาธารณสุขปโภคให้ได้มาตรฐาน
3.  
ยุทธศาสตร์ด้านการเพิ่มขีดความสามารถในการแข่งขันด้านการเกษตร  
เกษตรอุตสาหกรรม และการปศุสัตว์
- 3.1 แนวทางการพัฒนาผลผลิต
  - เพิ่มพื้นที่การปลูกข้าวหอมมะลิปลอดสารพิษ
  - สนับสนุนเงินทุนด้านการเกษตร ปศุสัตว์ตลอดจนการพัฒนาสายพันธุ์
- 3.2  
แนวทางการพัฒนาการวิจัยและพัฒนาออกแบบผลิตภัณฑ์ (OTOP)
- 3.3  
แนวทางการพัฒนาและเสริมสร้างความเข้มแข็งกลุ่มอาชีพการเกษตรแล  
ะ  
ปศุสัตว์
- 4.ยุทธศาสตร์ด้านการเสริมสร้างรากฐานทางเศรษฐกิจและสังคมไปสู่เมือ  
งน่าอยู่และยั่งยืน
- 4.1 แนวทางการพัฒนากลุ่มและเครือข่าย (Net Work)

4.2 แนวทางการพัฒนาจิตใจและคุณธรรม

4.3 แนวทางการพัฒนาโครงสร้างพื้นฐาน

ก่อสร้างปรับปรุงบำรุงรักษาถนน สะพาน ทางเท้า ท่อระบายน้ำ

4.4

แนวทางการพัฒนาการยกระดับและพัฒนาคุณภาพการศึกษา

4.5 แนวทางการพัฒนาการสร้างชุมชนปลอดภัยเสถียร

อาชญากรรม

4.6 แนวทางการพัฒนาสวัสดิการสังคม

เช่น เบี้ยยังชีพผู้สูงอายุ ผู้พิการ ผู้ด้อยโอกาส และผู้ป่วยเอดส์ เป็นต้น

4.7 แนวทางการพัฒนาระบบสัญญาณไฟจราจร

ป้ายควบคุมจราจรเพื่อความปลอดภัยทางถนน ชีวิตและทรัพย์สิน

5.

ยุทธศาสตร์ด้านการพัฒนาและเพิ่มขีดความสามารถด้านการท่องเที่ยว

5.1 แนวทางการพัฒนาสถานที่ท่องเที่ยว

(หนองเรือสวนสาธารณะ)

5.2

แนวทางการพัฒนาพัฒนาศูนย์สารสนเทศเพื่อการท่องเที่ยว

5.3

แนวทางการพัฒนาปรับปรุงโครงสร้างพื้นฐานแหล่งท่องเที่ยว

## **การวางแผนพัฒนา (แผนพัฒนาท้องถิ่น พ.ศ.2561-2565)**

องค์การบริหารส่วนตำบลกมลาไสย ได้จัดทำแผนพัฒนาท้องถิ่น (พ.ศ.2561 – 2565 )

ตามกระบวนการที่บัญญัติไว้ในระเบียบกระทรวงมหาดไทยว่าด้วยการจัดทำแผนพัฒนาองค์กรปกครองส่วนท้องถิ่น ฉบับที่ 2 พ.ศ. 2559 และที่แก้ไขเพิ่มเติม ฉบับที่ 3 พ.ศ. 2561

โดยผ่านการมีส่วนร่วมของประชาชน เช่น การจัดเวทีประชาคม

การประชุมกรรมการที่มาจากส่วนต่างๆของชุมชน

เพื่อรับฟังปัญหาและความต้องการที่แท้จริงของประชาชนในพื้นที่

ก่อนนำมาจัดทำโครงการเพื่อพัฒนาและแก้ไขปัญหาในพื้นที่  
บรรจไว้ในแผนพัฒนาท้องถิ่น

องค์การบริหารส่วนตำบลลุมพิน

ได้ประกาศใช้แผนพัฒนาท้องถิ่น (พ.ศ.2561 – 2565) เมื่อวันที่ 11  
มิถุนายน 2562

โดยกำหนดโครงการที่จะดำเนินการตามแผนพัฒนาท้องถิ่น (เฉพาะปี  
พ.ศ.2563) รวม 174 โครงการ งบประมาณ 71,608,500 บาท  
สามารถจำแนกตามยุทธศาสตร์ได้ดังนี้

ยุทธศาสตร์	โครงการ	งบ
1.ยุทธศาสตร์ด้านการเสริมสร้าง การเพิ่มประสิทธิภาพการบริหารจัดการ พัฒนาแบบบูรณาการ	32	13
2. ยุทธศาสตร์ด้านการพัฒนาระบบสาธารณูปโภค	12	2,
3. ยุทธศาสตร์ด้านการเพิ่มขีดความสามารถในการแข่งขันด้านการเกษตร เกษตรอุตสาหกรรม และการปศุสัตว์	34	4,
4.ยุทธศาสตร์ด้านการเสริมสร้างรากฐานทางเศรษฐกิจและสังคมไปสู่ เมืองน่าอยู่และยั่งยืน	89	32
5. ยุทธศาสตร์ด้านการพัฒนาและเพิ่มขีดความสามารถด้านการท่องเที่ยว	7	19
รวม	174	71

**แผนภูมิ** แสดงโครงการตามแผนพัฒนาท้องถิ่น  
องค์การบริหารส่วนตำบลลุมพิน



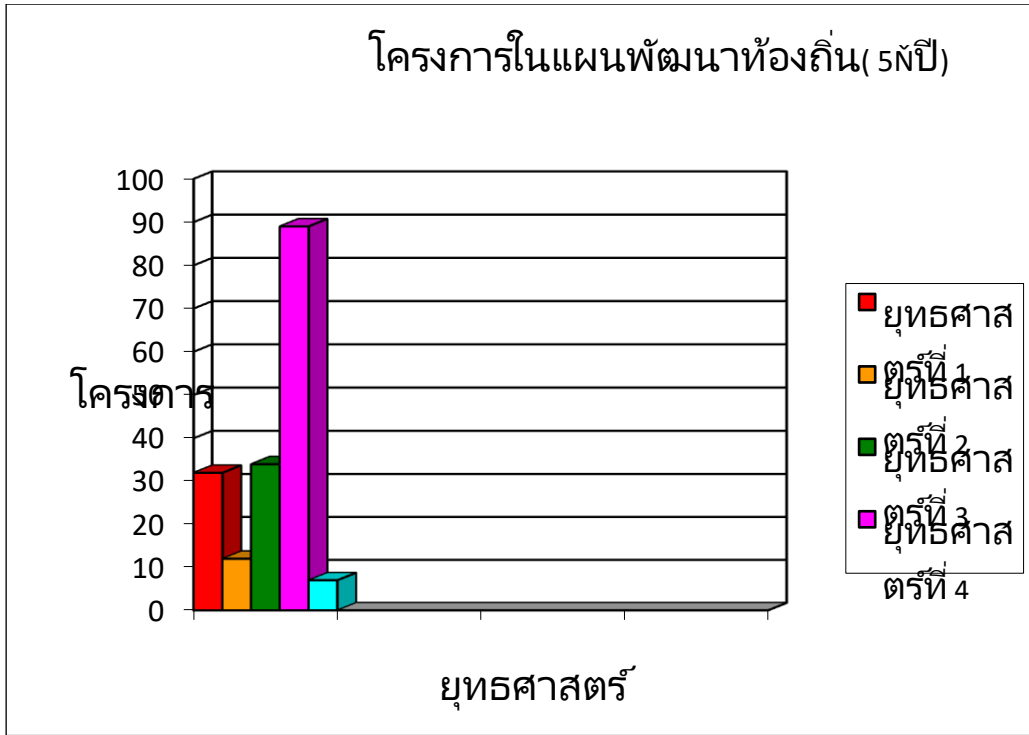

**แผนภูมิ**

แสดงงบประมาณในแผนพัฒนาท้องถิ่นองค์การบริหารส่วนตำบลกลมาไสย

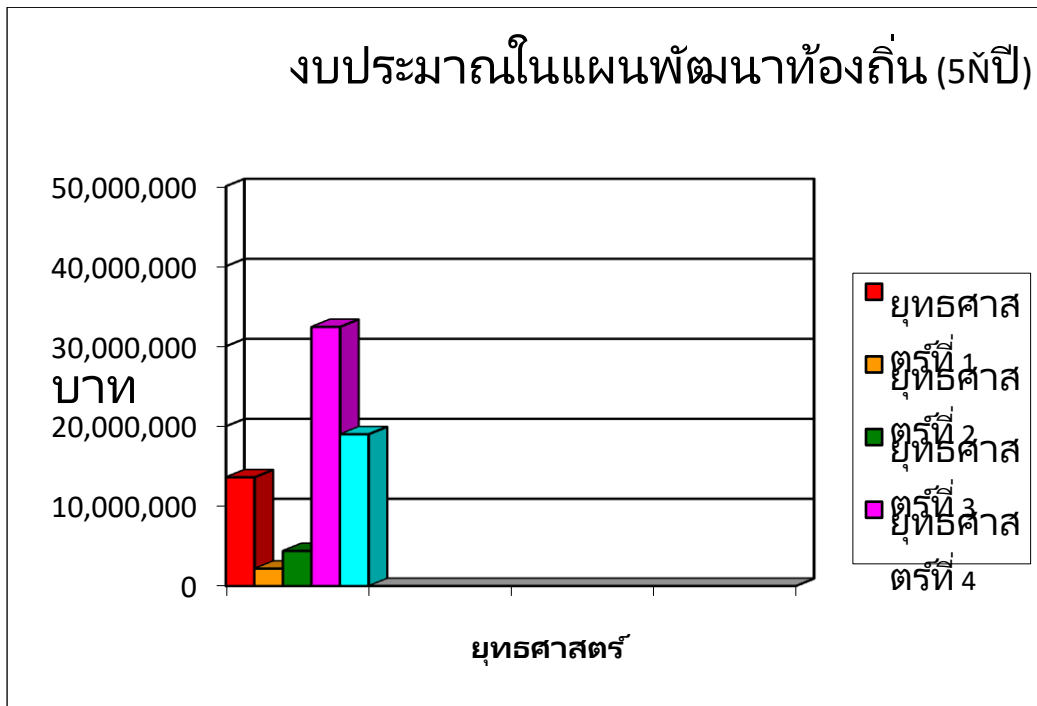

## การจัดทำงบประมาณ

ผู้บริหารองค์การบริหารส่วนตำบลกมลาไสย  
ได้ประกาศใช้ข้อบัญญัติงบประมาณรายจ่ายประจำปีงบประมาณ  
พ.ศ.2563 เมื่อวันที่ 10 กันยายน 2562  
โดยมีโครงการที่บรรจุอยู่ในข้อบัญญัติงบประมาณ จำนวน 117  
โครงการ/กิจกรรม งบประมาณ จำนวน 33,475,000 บาท  
สามารถจำแนกตามยุทธศาสตร์ได้ดังนี้

ยุทธศาสตร์	โครงการ	งบ
1.ยุทธศาสตร์ด้านการเสริมสร้าง การเพิ่มประสิทธิภาพการบริหารจัดการ พัฒนาแบบบูรณาการ	45	18
2. ยุทธศาสตร์ด้านการพัฒนาระบบสาธารณูปโภค	8	5
3. ยุทธศาสตร์ด้านการเพิ่มขีดความสามารถในการแข่งขันด้านการเกษตร เกษตรอุตสาหกรรม และการปศุสัตว์	9	7
4.ยุทธศาสตร์ด้านการเสริมสร้างรากฐานทางเศรษฐกิจและสังคมไปสู่ เมืองน่าอยู่และยั่งยืน	54	13
5. ยุทธศาสตร์ด้านการพัฒนาและเพิ่มขีดความสามารถด้านการท่องเที่ยว	1	
รวม	117	33



## การดำเนินงานและการใช้จ่ายงบประมาณ

รายละเอียดการเบิกจ่ายงบประมาณตามโครงการ ประจำปีงบประมาณ 2563

(วันที่ 1 ตุลาคม 2562 – 30 กันยายน 2563)

องค์การบริหารส่วนตำบลกมลาไสย

1.ยุทธศาสตร์การเสริมสร้าง การเพิ่มประสิทธิภาพการบริหารจัดการพัฒนาแบบบูรณาการ

1.1 แนวทางการพัฒนาองค์กรและบุคลากรท้องถิ่น

ลำดับที่	โครงการ/กิจกรรม	รายละเอียดของโครงการ/ กิจกรรม	งบประมาณที่ตั้งไว้	จ่ายจริง	การดำเนินการ
1	รายจ่ายประจำ	รายจ่ายประจำในการบริหารงาน ในองค์การบริหารส่วนตำบล ดังนี้  1. เงินเดือนและค่าจ้างลูกจ้าง ประจำและเงินประจำตำแหน่ง (รวมเงินเดือนค่าตอบแทนครู)	8,287,640	7,769,088.0 0	ดำเนินการ

	2.			
	เงินเดือน/เงินประจำตำแหน่ง/ ค่าตอบแทนฝ่ายการเมือง	2,657,520	2,657,520.0 0	
	3. ค่าจ้างชั่วคราว  (ค่าตอบแทนพนักงานจ้างและ พดต)	3,151,140	1,770,060.0 0	
	4. เงินผลประโยชน์ตอบแทนอื่น	-		
	5. ค่าตอบแทน - เงินช่วยเหลือการศึกษาบุตร พนักงานส่วนตำบลและชรก.ครู	185,100	56,690.00	

ลำดับ ที่	โครงการ/กิจกรรม	รายละเอียดของโครงการ/ กิจกรรม	งบประมาณที่ตั้ง ไว้	จ่ายจริง	การดำเนินการ
2	ค่าตอบแทนสมนาคุณผู้ช่วยปฏิบัติราชการ	เพื่อจ่ายเป็นค่าตอบแทน สมนาคุณผู้ช่วยปฏิบัติราชการ เช่น คณะกรรมการสอบสวนวินัย คณะกรรมการอื่นๆ	20,000	-	ดำเนินการ

1.ยุทธศาสตร์การเสริมสร้าง การเพิ่มประสิทธิภาพการบริหารจัดการพัฒนาแบบบูรณาการ

1.1 แนวทางการพัฒนาองค์กรและบุคลากรท้องถิ่น

ลำดับที่	โครงการ/กิจกรรม	รายละเอียดของโครงการ/ กิจกรรม	งบประมาณที่ตั้งไว้	จ่ายจริง	การดำเนินการ
3	ค่ารับรอง 1) ค่ารับรองในการต้อนรับบุคคล ฯ	เพื่อจ่ายเป็นค่ารับรองในการ ต้อนรับบุคคลหรือคณะ บุคคล	15,000	1,320.00	ดำเนินการ
	2) ค่าเลี้ยงรับรองในการประชุมสภาท้องถิ่น หรือคณะกรรมการ ฯ	เพื่อจ่ายเป็นค่าเลี้ยงรับรองในการ ประชุมสภาท้องถิ่นหรือ คณะกรรมการ การหรืออนุกรรมการ ฯ	20,000	7,920.00	
4	ค่าใช้จ่ายในการจัดงานต่างๆ หรือรัฐพิธีและ วันสำคัญต่างๆ	เพื่อจ่ายเป็นค่าใช้จ่ายใ นการจัด งานต่างๆหรือรัฐพิธีและวั นสำคัญ ต่างๆ	40,000	17,711.00	ดำเนินการ

5	ค่าเช่าเครื่องถ่ายเอกสารสำนักงาน	เพื่อจ่ายเป็นค่าเช่าเครื่อง ถ่าย เอกสารสำนักงาน จำนวน 1 เครื่อง จำนวน 12 เดือน	46,000	45,600.00	ดำเนินการ
6	ค่าเย็บหนังสือ จัดพิมพ์เอกสาร ถ่ายเอกสาร เข้าเล่ม เอกสารเผยแพร่ และอื่น	เพื่อจ่ายเป็นค่าเย็บหนังสือ จัด พิมพ์เอกสาร ถ่ายเอกสารเข้าเล่ม เอกสารเผยแพร่ และอื่น	5,000	-	
7	ค่าจ้างเหมาบริการ(สำนักงานปลัด) ได้แก่ คนงานเก็บขยะ,แม่บ้าน,EMS,คนสวน, ทั่วไป	เพื่อจ่ายเป็นค่าจ้างเหมา บริการ จำนวน 10 ราย สำหรับจ่ายเป็นค่าเบี้ยเสี	912,000	876,971.00	ดำเนินการ
8	ค่าใช้จ่ายในการเดินทางไปราชการ  (สำนักงานปลัด)	ยง ค่า พาหนะ ค่าเช่าที่พักและค่าใช้จ่าย อื่น ๆ ของพนักงานส่วนตำบล	70,000	30,720.00	ดำเนินการ



		คณะผู้บริหาร ส.อบต.พนักงานจ้าง			
--	--	-----------------------------------	--	--	--

1.ยุทธศาสตร์การเสริมสร้าง การเพิ่มประสิทธิภาพการบริหารจัดการพัฒนาแบบบูรณาการ

1.1 แนวทางการพัฒนาองค์กรและบุคลากรท้องถิ่น

ลำดับที่	โครงการ/กิจกรรม	รายละเอียดของโครงการ/ กิจกรรม	งบประมาณที่ตั้งไว้	จ่ายจริง	การดำเนินการ
9	ค่าลงทะเบียน (สำนักงานปลัด)	เพื่อจ่ายเป็นค่าลงทะเบียนในการเดินทางไปราชการของพนักงาน คณะผู้บริหาร ส.อบต.พนักงานจ้าง	80,000	53,100.00	ดำเนินการ
10	โครงการจัดทำแผนพัฒนา อบต.และแผนชุมชน	ค่าใช้จ่ายในการออกหน่วย ประชาคมเพื่อจัดทำแผนสามปี	10,000	7,100.00	ดำเนินการ
11	ค่าบำรุงรักษาและซ่อมแซมทรัพย์สิน	เพื่อจ่ายเป็นค่าบำรุงรักษาและ	180,000	116,419.94	ดำเนินการ

12	ค่าปรับปรุงอาคารสำนักงานที่ทำการ อบต. กมลาไสย	ซ่อมแซมทรัพย์สิน (สำนักปลัด/กองคลัง/ก องช่าง) เพื่อจ่ายเป็นค่าปรับปรุง ซ่อมแซม อาคารสำนักงานที่ทำการ อบต.	50,000	10,400.00	ดำเนินการ
13	ค่าวัสดุสำนักงาน ( สำนักงานปลัด)	เพื่อจ่ายเป็นค่าจัดซื้อสิ่ง ของ เครื่องใช้สำนักงานต่างๆ เช่นดินสอ	100,00 0	84,219.00	ดำเนินการ
14	ค่าวัสดุงานบ้านงานครัว	เพื่อจ่ายเป็นค่าสิ่งของเค รื่องใช้ ต่าง ๆ เช่น แปรง ไม้กวาด	20,000	14,245.00	ดำเนินการ
15	ค่าจัดซื้อประเภวัสดุเครื่องบริโภค	เพื่อจ่ายเป็นค่าจัดซื้อน้ำ สะอาด	30,000	31,948.00	ดำเนินการ
16	ค่าจัดซื้อประเภวัสดุคอมพิวเตอร์	เพื่อบริการประชาชน เพื่อจ่ายเป็นค่าจัดซื้อวัสดุ คอมพิวเตอร์	25,000	14,700.00	ดำเนินการ

17	ค่าจัดซื้อประเภทวัสดุโฆษณาและเผยแพร่	เพื่อจัดซื้อวัสดุและอุปกรณ์ เช่น ฟิล์ม กระดาษเขียนโปสเตอร์	20,000	9,550.00	ดำเนินการ
----	--------------------------------------	------------------------------------------------------------------	--------	----------	-----------

1.ยุทธศาสตร์การเสริมสร้าง การเพิ่มประสิทธิภาพการบริหารจัดการพัฒนาแบบบูรณาการ

1.1 แนวทางการพัฒนาองค์กรและบุคลากรท้องถิ่น

ลำดับที่	โครงการ/กิจกรรม	รายละเอียดของโครงการ/ กิจกรรม	งบประมาณที่ตั้งไว้	จ่ายจริง	การดำเนินการ
18	ค่าจัดซื้อประเภทค่าวัสดุเชื้อเพลิงและหล่อลื่น	เพื่อจ่ายเป็นค่าน้ำมันเชื้อเพลิง หล่อลื่นรถยนต์ส่วนบุคคล ฯ ฟิล์ม กระดาษเขียนโปสเตอร์	200,000	125,428.00	ดำเนินการ

19	ค่าจัดซื้อประเภทวัสดุยานพาหนะและ ขนส่ง	เพื่อจ่ายเป็นค่าวัสดุยาน พาหนะ สำหรับรถยนต์และจักรย านยนต์	30,000	5,858.00	ดำเนินการ
20	ค่ากระแสไฟฟ้าสำนักงาน	เพื่อจ่ายเป็นค่ากระแสไฟ ฟ้า ที่ทำการ อบต.กมลาไสย	250,00 0	336,442.75	ดำเนินการ
21	ค่าโทรศัพท์	เพื่อจ่ายเป็นค่าโทรศัพท์ ที่ทำการ อบต.กมลาไสย	8,000	6,402.59	ดำเนินการ
22	ค่าน้ำประปา	เพื่อจ่ายเป็นค่าน้ำประป าที่ใช้ ที่ทำการ อบต.กมลาไสย	35,000	20,418.10	ดำเนินการ
23	ค่าใช้จ่ายในการเลือกตั้ง	เพื่อจ่ายเป็นค่าใช้จ่ายใ นการเลือก ตั้งผู้บริหารและสมาชิกส	300,00 0	-	

		ภาห้องถิ่น			
ลำดับที่	โครงการ/กิจกรรม	รายละเอียดของโครงการ/ กิจกรรม	งบประมาณที่ตั้งไว้	จ่ายจริง	การดำเนินการ
24	ค่าใช้จ่ายในโครงการ อบต.เคลื่อนที่พบ ประชาชน	เพื่อเป็นค่าใช้จ่ายในโครงการ อบต. ออกหน่วยเคลื่อนที่พบ ประชาชน	10,000	-	
25	ค่าใช้จ่ายโครงการศึกษาดูงานเพื่อเพิ่ม ศักยภาพ การทำงานของ คบ/ส.อบต./ขรภ./พนักงานฯ	เพื่อเป็นค่าใช้จ่ายในโครงการ ศึกษาดูงาน พัฒนาศักยภาพฯ	145,000	192,040.00	ดำเนินการ

26	ค่าจัดซื้อรถบรรทุก (ดีเซล)	เพื่อจัดซื้อรถบรรทุก (ดีเซล) ชนิดดับเบิลแค็บ 4 ประตูๆ 1 คัน สำหรับจ่ายเป็นค่าเบี่ยงเลี้ยง	729,000			
27	ค่าใช้จ่ายในการเดินทางไปราชการของพนักงานส่วนตำบล(กองคลัง)	ค่าเช่าที่พักผู้เข้าอบรม สำหรับจ่ายเป็นค่าลงทะเบียน	20,000	28,560.00		ดำเนินการ
28	ค่าลงทะเบียน (กองคลัง)	ในการเดินทางไปราชการของพนักงานส่วนตำบลพนักงานจ้าง	20,000	58,900.00		ดำเนินการ
29	ค่าวัสดุสำนักงาน (กองคลัง)	เพื่อจ่ายเป็นค่าจัดซื้อสิ่งของเครื่องใช้สำนักงานต่างๆ	50,000	38,570.20		ดำเนินการ
30	ค่ารถนำติด	เพื่อจ่ายเป็นค่าไปรษณีย์	3,000	1,135.00		ดำเนินการ

31	ค่าซื้อดวงตราไปรษณียากร ค่าเช่าตู้ไปรษณีย์  (กองคลัง) อุดหนุนศูนย์ปฏิบัติการช่วยเหลือผู้ประ สบภัย  ระดับอำเภอ	ค่าโทร เลข ค่าธนาคัติ ค่าซื้อดวงตรา ไปรษณียากร ค่าเช่าตู้ไปรษณีย์ เพื่อจ่ายเป็นเงินอุดหนุน ให้แก่ ศูนย์ปฏิบัติการช่วยเหลือ ฯ อำเภอ	10,000	10,000.00	ดำเนินการ
----	------------------------------------------------------------------------------------------------------------------------------------	---------------------------------------------------------------------------------------------------------------------------------------------------------------	--------	-----------	-----------

1.ยุทธศาสตร์การเสริมสร้าง การเพิ่มประสิทธิภาพการบริหารจัดการพัฒนาแบบบูรณาการ

1.1 แนวทางการพัฒนาองค์กรและบุคลากรท้องถิ่น

ลำดับ ที่	โครงการ/กิจกรรม	รายละเอียดของโครงการ/ กิจกรรม	งบประมาณ ที่ตั้ง ไว้	จ่ายจริง	การดำเนินการ
32	ค่าวัสดุคอมพิวเตอร์(กองช่าง)	เพื่อจ่ายเป็นค่าจัดซื้อวัสดุ คอมพิวเตอร์ เช่น หมึกพิมพ์ แผ่นดิสก์ ฯลฯ	10,000	1,680.00	ดำเนินการ
33	ค่าถ่ายเอกสารแบบแปลน	เพื่อจ่ายเป็นค่าถ่ายเอกสาร	5,000	320.00	ดำเนินการ

34	ค่าใช้จ่ายในการเดินทางไปราชการ (กองช่าง)	สารแบบ สำหรับจ่ายเป็นค่าเบี้ยเลี้ยง ค่าพาหนะ ค่าเช่าที่พักและค่าใช้จ่าย อื่นๆ ของพนักงานส่วนตำบล	15,000	8,880.00	ดำเนินการ
35	ค่าลงทะเบียน (กองช่าง)	สำหรับจ่ายเป็นค่าลงทะเบียน ในการเดินทางไปราชการของ พนักงานส่วนตำบล	15,000	8,880.00	ดำเนินการ
36	ประเภทค่าวัสดุสำนักงาน(กองช่าง)	พนักงานจ้าง เพื่อจ่ายเป็นค่าจัดซื้อสิ่ง ของ เครื่องใช้สำนักงานต่างๆ เช่นดินสอ	30,000	23,880.00	ดำเนินการ
37	เงินสมทบกองทุนบำเหน็จบำนาญ	เพื่อจ่ายเป็นเงินสมทบ กองทุนบำ	163,500	163,500.00	ดำเนินการ



38	เงินสมทบกองทุนประกันสังคม	เหินญบ้านาญ เพื่อจ่ายเป็นเงินสมทบกองทุนประกันสังคม(พนักงานจ้าง)	87,000	34,107.00	ดำเนินการ
39	เงินสมทบกองทุนประกันสังคม	เพื่อจ่ายเป็นเงินสมทบกองทุนประกันสังคม(ผดต.)	75,000	39,533.00	ดำเนินการ
40	เงินสมทบกองทุนทดแทน	เพื่อจ่ายสมทบกองทุนทดแทน สนง.ประกันสังคม ของ พนง.จ้าง	8,000	3,480.00	ดำเนินการ

1.ยุทธศาสตร์การเสริมสร้าง การเพิ่มประสิทธิภาพการบริหารจัดการพัฒนาแบบบูรณาการ

1.2 แนวทางการพัฒนาระบบข้อมูลสารสนเทศ (รวม)

ลำดับ	โครงการ/กิจกรรม	รายละเอียดของโครงการ/ ร/	งบประมาณที่ตั้ง	จ่ายจริง	การดำเนินการ
-------	-----------------	-----------------------------	-----------------	----------	--------------

ที่		กิจกรรม	ไว้		
1	ค่าธรรมเนียมและค่าลงทะเบียนรับนิตยสารต่างๆ	เพื่อจ่ายเป็นค่าธรรมเนียมและค่าลงทะเบียนรับนิตยสารต่างๆ	5,000	-	
2	ค่าโฆษณาประชาสัมพันธ์ต่างๆ	เพื่อจ่ายเป็นค่าโฆษณาประชาสัมพันธ์ต่างๆ	20,000	8,950.00	ดำเนินการ
3	ค่าธรรมเนียมเว็บไซต์ อบต.กมลาไสย (ค่าเช่าพื้นที่ server)	เพื่อจ่ายเป็นค่าธรรมเนียมเว็บไซต์ อบต.กมลาไสย	5,000	6,002.70	ดำเนินการ
4	ค่าเช่าบริการอินเทอร์เน็ต อบต.กมลาไสย	เพื่อจ่ายเป็นค่าเช่าบริการอินเทอร์เน็ต อบต.กมลาไสย	35,000	32,100.00	ดำเนินการ

1.ยุทธศาสตร์การเสริมสร้าง การเพิ่มประสิทธิภาพการบริหารจัดการพัฒนาแบบบูรณาการ

1.3 แนวทางการวิจัยและพัฒนา (รวม)

ลำดับที่	โครงการ/กิจกรรม	รายละเอียดของโครงการ/ กิจกรรม	งบประมาณที่ตั้งไว้	จ่ายจริง	การดำเนินการ
1	ค่าสำรวจตรวจสอบเขต/จัดทำแนวเขตแผนที่ ออบต.และตรวจสอบแนวเขตที่สาธารณประโยชน์	เพื่อจ่ายเป็นค่าสำรวจตรวจสอบเขต/จัดทำแนวเขต	20,000	6,660.00	ดำเนินการ

## 2. ยุทธศาสตร์การพัฒนาระบบสาธารณสุขปโคค

### 2.1

#### แนวทางการพัฒนาระบบประปา

ลำดับที่	โครงการ/กิจกรรม	รายละเอียดของโครงการ/ กิจกรรม	งบประมาณที่ตั้งไว้	จ่ายจริง	การดำเนินการ
1	อุดหนุนการประปาส่วนภูมิภาคจังหวัดกาฬสินธุ์ เพื่อขยายเขตประปาส่วนภูมิภาคภายในหมู่บ้าน บ้านสะอาดชัยศรี หมู่ที่ 8	เพื่อจ่ายเป็นเงินอุดหนุนในการขยายเขตระบบประปาส่วนภูมิภาค ภายในบ้านสะอาดชัยศรี หมู่ที่ 8	150,000	161,470.00	ดำเนินการ

2. ยุทธศาสตร์การพัฒนาระบบสาธารณูปโภค

2.2

แนวทางการพัฒนาระบบจำหน่ายไฟ

ฟ้าแรงต่ำ/สาธารณะ

ลำดับที่	โครงการ/กิจกรรม	รายละเอียดของโครงการ/ กิจกรรม	งบประมาณที่ตั้งไว้	จ่ายจริง	การดำเนินการ
1	ค่าสำรวจ ตรวจสอบไฟฟ้าสาธารณะ	เพื่อจ่ายเป็นค่าสำรวจตรวจสอบ	10,000	-	ดำเนินการ
2	ค่าวัสดุ อุปกรณ์ไฟฟ้าต่างๆ	ไฟฟ้าสาธารณะ เพื่อจ่ายเป็นค่าจัดซื้อวัสดุอุปกรณ์ไฟฟ้าต่างๆ เช่น สายไฟฟ้า	100,000	134,370.32	
3	ค่ากระแสไฟฟ้าสาธารณะ (กรณีเกินหน่วยฯ)	สำหรับจ่ายเป็นค่ากระแสไฟฟ้าสาธารณะภายในพื้นที่กรณีเกินหน่วยไฟฟ้าสะสม	20,000	-	

4	อุดหนุนการไฟฟ้า จ.กาฬสินธุ์ เพื่อขยายเขต ระบบไฟฟ้าสาธารณะ บ้านข้าวหลาม หมู่ที่ 2	เพื่อขยายเขตระบบจำหน่าย นายไฟฟ้า สาธารณะภายในพื้นที่ห หมู่ที่ 2	177,40 0	160,459.02	ดำเนินการ
5	อุดหนุนการไฟฟ้า จ.กาฬสินธุ์ เพื่อขยายเขต ระบบไฟฟ้าสาธารณะ บ้านดอนยุง หมู่ที่ 9	เพื่อขยายเขตระบบจำหน่าย นายไฟฟ้า สาธารณะภายในพื้นที่ห หมู่ที่ 9	37,000	52,598.12	ดำเนินการ
6	อุดหนุนการไฟฟ้า จ.กาฬสินธุ์ เพื่อขยายเขต ระบบไฟฟ้าสาธารณะ บ้านโปโล หมู่ที่ 10	เพื่อขยายเขตระบบจำหน่าย นายไฟฟ้า สาธารณะภายในพื้นที่ห หมู่ที่ 10	32,000	45,859.81	ดำเนินการ

## 2. ยุทธศาสตร์การพัฒนาระบบสาธารณูปโภค

### 2.3

แนวทางการปรับปรุงระบบสาธารณูป  
โภคให้ได้มาตรฐาน

ลำดับที่	โครงการ/กิจกรรม	รายละเอียดของโครงการ/ กิจกรรม	งบประมาณที่ตั้งไว้	จ่ายจริง	การดำเนินการ
1	ค่าจัดซื้อคอมพิวเตอร์ไฟฟ้าสาธารณะบ้านดอนยาง หมู่ที่ 6	คอมพิวเตอร์ไฟฟ้าขนาด 1x36 วัตต์ จำนวน 5 ชุด ๆ ละ 1,500 บาท	7,500	7,500.00	ดำเนินการ

### 3. ยุทธศาสตร์การเพิ่มขีดความสามารถในการแข่งขันด้านการเกษตรเกษตรอุตสาหกรรมและการปศุสัตว์

#### 3.1 แนวทางการพัฒนาผลผลิต

ลำดับที่	โครงการ/กิจกรรม	รายละเอียดของโครงการ/ กิจกรรม	งบประมาณที่ตั้งไว้	จ่ายจริง	การดำเนินการ
1	โครงการส่งเสริมการใช้ชีวะภัณฑ์ในนาข้าว เพื่อป้องกันและกำจัดศัตรูพืช	เพื่อเป็นค่าใช้จ่ายในการฝึกอบรมฯ	15,000	-	
2	ค่าบูรณะแหล่งน้ำ	จ่ายเป็นค่าใช้จ่ายในการบูรณะและบำรุงแหล่งน้ำ	300,000	248,975.00	ดำเนินการ

ลำดับ ที่	โครงการ/กิจกรรม	รายละเอียดของโครงการ/ กิจกรรม	งบประมาณ ที่ตั้ง ไว้	จ่ายจริง	ดำเนินการ  การดำเนินการ
3	เงินสมทบค่ากระแสไฟฟ้า	สำหรับจ่ายเป็นเงินสมทบค่ากระแสไฟฟ้าบ้านน้ำจั้นและบ้านวังหิน	300,000	1,014,082.73	ดำเนินการ
4	โครงการศูนย์เรียนรู้แปลงพืชสมุนไพร การบริหารสวนตำบลกมลาไสย	เพื่อจ่ายเป็นค่าใช้จ่ายในโครงการ ฝึกอบรมฯ	15,000	15,000.00	ดำเนินการ
5	จัดซื้อวัสดุการเกษตร	เพื่อจัดซื้อวัสดุการเกษตร	15,000	14,765.00	ดำเนินการ
6	โครงการอันเนื่องมาจากพระราชดำริ และ พระราชเสาวนีย์	เพื่อเป็นค่าใช้จ่ายในการจัด กิจกรรมอันเนื่องมาจากพระราชฯ	15,000	15,000.00	ดำเนินการ
7	โครงการส่งเสริมพัฒนาคุณภาพข้าว	เพื่อเป็นค่าใช้จ่ายในการจัดโครงการฯ	15,000	-	

3.3

แนวทางการพัฒนาเสริมสร้างความ  
เข้มแข็งกลุ่มอาชีพ

ลำดับที่	โครงการ/กิจกรรม	รายละเอียดของโครงการ/ กิจกรรม	งบประมาณที่ตั้งไว้	จ่ายจริง	การดำเนินการ
1	โครงการส่งเสริมและพัฒนาสตรีกลุ่ม ลาไสย	เพื่อเป็นค่าใช้จ่ายในกา รอบรมอาชีพ กลุ่มสตรีภายในพื้นที่ฯ	15,000	15,000.00	ดำเนินการ
2	โครงการฝึกอบรมจัดทำเครื่องประดับ	เพื่อเป็นค่าใช้จ่ายในกา รอบรมอาชีพ จัดทำเครื่องประดับ	10,000	10,000.00	ดำเนินการ

4.ยุทธศาสตร์การเสริมสร้างรากฐานทางด้านเศรษฐกิจและสังคมไปสู่เมืองน่าอยู่และยั่งยืน

4.2

แนวทางการพัฒนาจิตใจและคุณธรรม

ลำดับ	โครงการ/กิจกรรม	รายละเอียดของโครงการ	งบประมาณ	จ่ายจริง	การดำเนินการ
-------	-----------------	----------------------	----------	----------	--------------



ดับ ที่		ร/ กิจกรรม	านที่ตั้ง ไว้		
1	โครงการป้องกันและแก้ไขปัญหาคว มรุนแรง ต่อเด็ก สตรีและบุคคลในครอบครัว	เพื่อเป็นค่าใช้จ่ายในโคร งการ ฯ	15,000	-	ดำเนินการ

- 24 -

ผด 2

4.ยุทธศาสตร์การเสริมสร้างรากฐานทางด้านเศรษฐกิจและสังคมไปสู่เมืองน่าอยู่และยั่งยืน

4.3

แนวทางพัฒนาโครงสร้างพื้นฐาน

ลำดับ ที่	โครงการ/กิจกรรม	รายละเอียดของโครงการ/ กิจกรรม	งบประมาณ ที่ตั้ง ไว้	จ่ายจริง	การดำเนินการ
1	โครงการบำรุงและบูรณะเส้นทางภายใน	เพื่อจ่ายเป็นค่าซ่อมแซม หรือ บูรณะเส้นทางภายในพื้นที่	300,00 0	302,600.00	ดำเนินการ
2	เขตพื้นที่ อบต.กมลาไสย		150,00 0	187,470.65	ดำเนินการ

		<p>ดอูปกรณ์ ต่างๆ เช่น เหล็ก ปูน ทราย ฯลฯ</p>			
3	<p>ซ่อมแซมถนนลูกรังบ้านโปโล หมู่ที่ 10</p>	<p>ซ่อมแซมถนนลูกรัง ฝั่งขวา RMC จากบ้านนายสมจันทร์ ดอนประจำ - คลอง D24 กว้างเฉลี่ย 3 ม.ระยะทาง 590 ม./ปริมาณลูกรังไม่น้อย กว่า 80 ลบ.ม.</p>	25,000	24,700.00	ดำเนินการ
4	<p>เงินชดเชยค่างานก่อสร้างตามสัญญา แบบ ปรับราคาได้ (ค่า k)</p>	<p>เพื่อจ่ายเป็นเงินชดเชยค่า งานก่อสร้าง ที่เปลี่ยนแปลงไปตามห้วงเ เวลา</p>	30,000	-	

ลำดับที่	โครงการ/กิจกรรม	รายละเอียดของโครงการ/ กิจกรรม	งบประมาณที่ตั้งไว้	จ่ายจริง	การดำเนินการ
5	ก่อสร้างถนน คสล.ภายในหมู่บ้าน สงยาง  หมู่ที่ 3 (2 ชวง)	ก่อสร้างถนน คสล. ชวงที่ 1 สายบ้านนายสุป็น สุวรรณอำไพ - บ้านนายประดับ นาชัย กว้าง 4 ม. ระยะทาง 49 ม. หนา 0.15 ม./ พท. คสล.รวมกันไม่น้อยกว่า 196 ตร.ม. ชวง 2 สายบ้านนางละไม สินธุภูมิ - บ้านนายदनัย นาชัย กว้าง 4 ม.ระยะ ทาง 40 ม.หนา 0.15 ม. หรือพื้นที่	199,000	198,500.00	ดำเนินการ

6	<p>ก่อสร้างร่องระบายน้ำ คสล. บ้านดอนยาง หมู่ที่ 6 (2 ช่วง)</p>	<p>คสล.รวมกันไม่น้อยกว่า 160 ตร.ม. เพื่อจ่ายเป็นค่าก่อสร้างร ่องระบายน้ำ คสล. ภายในหมู่บ้าน ช่วงที่ 1 ปากกว้าง 0.40 ม. ท้องร่อง กว้าง 0.30 ม. ลึกเฉลี่ย 0.40 ม. หนา 0.05 ม.ยาว 119 ม. ช่วงที่ 2 ปากกว้าง 0.40 ม. ท้องร่อง กว้าง 0.30 ม. ลึกเฉลี่ย 0.40 ม. หนา 0.05 ม.ยาว 69 ม. เพื่อจ่ายเป็นค่าก่อสร้าง ถนนลูกรัง สายข้างวัดดอนยาง กว้างเฉลี่ย 5 ม. ระยะทาง 150 ม. หนาเฉลี่ย 0.15 ม./ ปริมาณลูกรังไม่น้อยกว่า</p>	81,600	66,991.96	ดำเนินการ
7	<p>ก่อสร้างถนนลูกรังภายในหมู่บ้านดอน ยาง หมู่ที่ 6</p>	<p>คสล.รวมกันไม่น้อยกว่า 160 ตร.ม. เพื่อจ่ายเป็นค่าก่อสร้างร ่องระบายน้ำ คสล. ภายในหมู่บ้าน ช่วงที่ 1 ปากกว้าง 0.40 ม. ท้องร่อง กว้าง 0.30 ม. ลึกเฉลี่ย 0.40 ม. หนา 0.05 ม.ยาว 119 ม. ช่วงที่ 2 ปากกว้าง 0.40 ม. ท้องร่อง กว้าง 0.30 ม. ลึกเฉลี่ย 0.40 ม. หนา 0.05 ม.ยาว 69 ม. เพื่อจ่ายเป็นค่าก่อสร้าง ถนนลูกรัง สายข้างวัดดอนยาง กว้างเฉลี่ย 5 ม. ระยะทาง 150 ม. หนาเฉลี่ย 0.15 ม./ ปริมาณลูกรังไม่น้อยกว่า</p>	33,500	29,600.00	ดำเนินการ

8	ก่อสร้างวางท่อพร้อมบ่อพัก บ้านดอนยุง  หมู่ที่ 9	112.50 ลบม. เพื่อจ่ายเป็นค่าก่อสร้างว างท่อพร้อม บ่อพัก คลองส่งน้ำสาย 036-RMC ท่อ คสล.ขนาด Ø0.80x1.00 ม. 43 ท่อน บ่อพัก 5 บ่อ	123,00 0	122,400.00	ดำเนินการ
ลำดับ ที่	โครงการ/กิจกรรม	รายละเอียดของโครงกา ร/ กิจกรรม	งบประมาณ ที่ตั้ง ไว้	จ่ายจริง	การดำเนินการ
9	ก่อสร้างถนน คสล.ภายในหมู่บ้านโปโล  หมู่ที่ 10	เพื่อจ่ายเป็นค่าก่อสร้าง ถนน คสล. สายดอนเจ้าปู่ - คลอง RMC ผิว กว้าง 3 ม.ระยะทาง 53 ม.หนา 0.15 ม. หรือพื้นที่ คสล ไม่น้อยกว่า 159 ตร.ม.	93,000	91,500.00	ดำเนินการ
10	ก่อสร้างถนน คสล.ภายในหมู่บ้านโปโล	เพื่อจ่ายเป็นค่าก่อสร้าง ถนน คสล.	180,00 0	177,500.00	ดำเนินการ

11	<p>หมู่ที่ 13</p> <p>ก่อสร้างวางท่อ คสล.พร้อมกำแพงกันน้ำเซาะ ลำห้วยยาง บ้านฟากปาว หมู่ที่ 14</p>	<p>สายป้ายนายประยูร กิตยีสวาท กว้าง 3 ม.ระยะทาง 102 ม.หนา 0.15 ม. หรือพื้นที่ คสล ไม่น้อยกว่า 306 ตร.ม. เพื่อจ่ายเป็นค่าก่อสร้างว างท่อ คสล. พร้อมกำแพงกันน้ำเซาะ ดังนี้ จุดที่ 1 วางท่อ คสล.ขนาด Ø0.80x 1.00 ม. จำนวน 12 ท่อน พร้อมกำแพง กันน้ำเซาะ จุดที่ 1 วางท่อ คสล.ขนาด Ø0.80x 1.00 ม. จำนวน 12 ท่อน พร้อมกำแพง กันน้ำเซาะ</p>	106,40 0	106,000.00	ดำเนินการ
12	ก่อสร้างเสริมผิวแอสฟัลท์ติกส์คอนกรีต	เพื่อจ่ายเป็นค่าก่อสร้างเส	169,00	168,000.00	ดำเนินการ

	<p>รืต</p> <p>ภายในหมู่บ้านข้าวหลามหมู่ที่ 16</p>	<p>ริมผิว</p> <p>แอสฟัลท์ติกส์คอนกรีต</p> <p>สายสาม</p> <p>แยก 2367-</p> <p>วัดท่าแขกข้าวหลาม</p> <p>กว้าง 6 ม. ระยะทาง 97</p> <p>ม. หนา</p> <p>0.04</p> <p>ม./พื้นที่ผิวจราจรไม่น้อย</p> <p>กว่า</p> <p>582 ตร.ม.</p>	0		
ลำดับที่	โครงการ/กิจกรรม	รายละเอียดของโครงการ/ กิจกรรม	งบประมาณที่ตั้งไว้	จ่ายจริง	การดำเนินการ
13	ก่อสร้างถนน คสล.บ้านดอนยุง หมู่ที่ 17	<p>เพื่อจ่ายเป็นค่าก่อสร้าง</p> <p>ถนน คสล.</p> <p>สายสี่แยก กส.ถ.71-</p> <p>007 ผิวจราจร</p> <p>กว้าง 5 ม. ระยะทาง 55</p> <p>ม.หนา 0.15</p>	159,000	154,500.00	ดำเนินการ

14	ก่อสร้างเสริมผิวแอสฟัลต์ติกส์คอนกรีต ภายในหมู่บ้านน้อยพัฒนา หมู่ที่ 18	ม.หรือพื้นที่ คสล.ไม่น้อยกว่า 275 เพื่อจ่ายเป็นค่าก่อสร้างเสริมผิว แอสฟัลต์ติกส์คอนกรีต สายบ้าน นางสมเภา หวังทิวกลาง - บ้านนาง อ่อนจันทร์ แก้วแสนชัย กว้าง 4 ม. ระยะทาง 108 ม.หรือพื้นที่ผิวจราจร ไม่น้อยกว่า 432 ตร.ม.	130,000	0	129,000.00	ดำเนินการ
----	---------------------------------------------------------------------------	----------------------------------------------------------------------------------------------------------------------------------------------------------------------------------------------------------------------------------------------------------	---------	---	------------	-----------

4.ยุทธศาสตร์การเสริมสร้างรากฐานทางด้านเศรษฐกิจและสังคมไปสู่เมืองน่าอยู่และยั่งยืน

4.4

แนวทางการยกระดับและพัฒนาคุณภาพ



ภาพทางการศึกษา

ลำดับที่	โครงการ/กิจกรรม	รายละเอียดของโครงการ/ กิจกรรม	งบประมาณที่ตั้งไว้	จ่ายจริง	การดำเนินการ
1	โครงการอบรมศาสนพิธี	เพื่อจ่ายเป็นค่าใช้จ่าย ในโครงการฯ	20,000	20,000.00	ดำเนินการ
2	ค่าใช้จ่ายในการจัดนิทรรศกาลสร้างเสริม พัฒนาการและทักษะทางวิชาการเด็ก ปฐมวัย	เพื่อเป็นค่าใช้จ่ายในโครงการ ฯ	40,000	40,000.00	ดำเนินการ
3	จัดงานลอยกระทงประจำปีงบประมาณ 2563	ประจำปีงบประมาณ 2563 เพื่อเป็นค่าใช้จ่ายในการจัดงาน ลอยกระทงประจำปีงบประมาณ 63	100,000	100,000.00	ดำเนินการ
4	เงินอุดหนุนค่าจัดการเรียนการสอน ศูนย์เด็กฯ	เพื่ออุดหนุนศูนย์เด็กฯ เป็นค่าจัด การเรียนการสอน อายุ 2-5 ปี รวม 58 คน คนละ 1,700 บาท/ปี	98,600	98,600	ดำเนินการ

5	เงินอุดหนุนค่าหนังสือเรียน ศูนย์เด็กฯ	เพื่ออุดหนุนศูนย์เด็กฯ เป็นค่าหนังสือเรียน เด็กอายุ 3-5 ปี รวม 28 คน คนละ 200 บาท/ปี	5,600	5,600	ดำเนินการ
6	เงินอุดหนุนค่าอุปกรณ์การเรียน ศูนย์เด็กฯ	เพื่ออุดหนุนศูนย์เด็กฯ เป็นค่าอุปกรณ์การเรียน เด็กอายุ 3-5 ปีรวม 28 คน คนละ 200 บาท/ปี	5,600	5,600	ดำเนินการ
7	เงินอุดหนุนค่าเครื่องแบบนักเรียน ศูนย์เด็กฯ	เพื่ออุดหนุนศูนย์เด็กฯ เป็นค่าเครื่องแบบนักเรียน เด็กอายุ 3-5 ปี 28 คน คนละ 300 บาท/ปี	8,400	8,400	ดำเนินการ
8	เงินอุดหนุนค่ากิจกรรมพัฒนาผู้เรียน ศูนย์เด็กฯ	เพื่ออุดหนุนศูนย์เด็กฯ เป็นค่ากิจกรรมพัฒนาผู้เรียนเด็กอายุ 3-5 ปี 28 คน คนละ 430 บาท/ปี	12,040	12,040	ดำเนินการ

4.ยุทธศาสตร์การเสริมสร้างรากฐานทางด้านเศรษฐกิจและสังคมไปสู่เมืองน่าอยู่และยั่งยืน

## 4.4

แนวทางการยกระดับและพัฒนาคุณภาพทางการศึกษา

ลำดับที่	โครงการ/กิจกรรม	รายละเอียดของโครงการ/กิจกรรม	งบประมาณที่ตั้งไว้	จ่ายจริง	การดำเนินการ
9	ค่าสนับสนุนอาหารกลางวัน ศูนย์พัฒนาเด็กฯ	เพื่อจ่ายสนับสนุนค่าอาหารกลางวัน ศูนย์เด็กฯ 5 ศูนย์ จำนวน 58 คน คนละ 20/ปี ปีละ 245 วัน	284,200	370,000.00	ดำเนินการ

10	ค่าจัดซื้ออาหารเสริม (นม)	เพื่อจ่ายเป็นเงินสมทบใ นการจัด ซื้ออาหารเสริม (นม) แก่โรงเรียน และศูนย์พัฒนาเด็กเล็ก สำหรับจ่ายเป็นค่าจัดซื้อ	100,00 0	99,782.88	ดำเนินการ
11	ค่าสนับสนุน อาหารเสริม (นม)	อาหาร เสริม (นม) แก่โรงเรียนและศูนย์ พัฒนาเด็กเล็กในพื้นที่	515,46 0	515,460.00	ดำเนินการ
12	อุดหนุนค่าอาหารกลางวันให้แก่โรงเรียนใน สังกัดสำนักงานคณะกรรมการการศึ กษาชั้น พื้นฐาน (สพฐ.) จำนวน 4 โรงเรียน	สำหรับจ่ายเป็นเงินอุดห หนุนค่า อาหารกลางวันให้แก่โรง เรียนใน สังกัดสำนักงานคณะกร รรมการการ ศึกษาชั้นพื้นฐาน (สพฐ.) จำนวน 4 โรงเรียน จำนวน 200 วัน (100%) จัดสรรให้ อนุบาลและเด็กป.1 ถึง	844,00 0	841,000.00	ดำเนินการ

ลำดับที่	โครงการ/กิจกรรม	รายละเอียดของโครงการ/ กิจกรรม	งบประมาณที่ตั้งไว้	จ่ายจริง	การดำเนินการ
		ป.6 รวม 211 คนๆละ 20 บ/วัน			
13	อุดหนุนการจัดการแข่งขันเรือยาวประจำปี จังหวัดกาฬสินธุ์	อุดหนุนให้กับที่ทำการปกครอง ทต.กมลาไสยตามโครงการฯ	10,000	-	
14	ค่ากระแสไฟฟ้าศูนย์พัฒนาเด็กเล็ก	เพื่อจ่ายเป็นค่ากระแสไฟฟ้าสำหรับ ศูนย์พัฒนาเด็กเล็กของ องค์การบริหารส่วนตำบลกมลาไสย	20,000	2,174.26	ดำเนินการ
15	ค่าน้ำประปาศูนย์พัฒนาเด็กเล็ก	เพื่อจ่ายเป็นค่าน้ำประปาสำหรับ ศูนย์พัฒนาเด็กเล็กของ องค์การบริหารส่วนตำบลกมลาไสย	20,000	4,309.83	ดำเนินการ

		บริหารส่วนตำบลกมลาไสย			
--	--	-----------------------	--	--	--

4.ยุทธศาสตร์การเสริมสร้างรากฐานทางด้านเศรษฐกิจและสังคมไปสู่เมืองน่าอยู่และยั่งยืน

4.5

แนวทางการสร้างชุมชนปลอดภัย

ติดและอาชญากรรม

ลำดับที่	โครงการ/กิจกรรม	รายละเอียดของโครงการ/ กิจกรรม	งบประมาณที่ตั้งไว้	จ่ายจริง	การดำเนินการ
1	ค่าใช้จ่ายในการเดินทางไปราชการ สำหรับ ในการปฏิบัติงานของกิจการ อปพร.	สำหรับจ่ายเป็นค่าเบี้ยเลี้ยง ค่าพาหนะ ค่าเช่าที่พัก และค่าใช้จ่าย จ่ายอื่นๆในการปฏิบัติงาน อปพร.	70,000	26,880.00	ดำเนินการ
2	โครงการป้องกันและบรรเทาสาธารณภัย ประจำปีงบประมาณ 2563	ค่าใช้จ่ายในการป้องกัน และ ช่วยเหลือผู้ประสบภัย ธรรมชาติ	100,000	77,155.00	ดำเนินการ

3	โครงการชุมชนร่วมใจต้านภัยยาเสพติด	ค่าใช้จ่ายตามโครงการฯ	10,000	10,000.00	ดำเนินการ
4	เงินสำรองจ่ายกรณีฉุกเฉิน	สำหรับจ่ายเป็นเงินช่วยเหลือหรือบรรเทาความเดือดร้อนของประชาชนในพื้นที่	44,400	-	
5	โครงการป้องกันการบาดเจ็บจากอุบัติเหตุทางถนน	เพื่อเป็นค่าใช้จ่ายในโครงการฯ	10,000	10,000.00	ดำเนินการ
6	โครงการเพิ่มศักยภาพชุมชนด้านความปลอดภัยและบรรเทาสาธารณภัย	เพื่อเป็นค่าใช้จ่ายในโครงการฯ	10,000	10,000.00	ดำเนินการ

4.ยุทธศาสตร์การเสริมสร้างรากฐานทางด้านเศรษฐกิจและสังคมไปสู่เมืองน่าอยู่และยั่งยืน

4.6

แนวทางการพัฒนาสวัสดิการสังคมแ

ละสาธารณสุข

ลำดับ	โครงการ/กิจกรรม	รายละเอียดของโครงการ	งบประมาณ	จ่ายจริง	การดำเนินการ
-------	-----------------	----------------------	----------	----------	--------------

ดับ ที่		ร/ กิจกรรม	งานที่ตั้ง ไว้		
1	ค่าตอบแทนสำรวจ สุนัข แมวฯ ตามโครงการ สัตว์ปลอดโรค	เพื่อจ่ายเป็นค่าตอบแทน สำรวจ สุนัข แมว ฯลฯ	3,000	2,172.00	ดำเนินการ
2	คนปลอดภัยจากโรคพิษสุนัขบ้า โครงการสัตว์ปลอดโรค คนปลอดภัย จาก โรคพิษสุนัขบ้า	ตามโครงการฯ เพื่อเป็นค่าใช้จ่ายในโคร งการ ได้แก่ ค่าวัคซีน ค่าอุปกรณ์ฉีดวัคซีน ฯลฯ	25,000	25,000.00	ดำเนินการ
3	รณรงค์และป้องกันโรคไข้เลือดออก	รณรงค์และป้องกันโรคไ ้เลือดออก	50,000	15,991.00	ดำเนินการ
4	โครงการจัดการขยะมูลฝอยแบบมีส่ว นร่วม	เพื่อเป็นค่าใช้จ่ายในโคร งการ จัดการขยะในพื้นที่	20,000	-	
5	จัดซื้อประเภทวัสดุวิทยาศาสตร์และก าร แพทย์ (กำจัดลูกน้ำยุงลาย)	เพื่อจ่ายเป็นค่าจัดซื้อห รายอะ เบทและน้ำยาเคมีกำจัดลูก น้ำยุงลาย	50,000	21,360.00	ดำเนินการ



6	โครงการสุขภาพอาหารปลอดภัย	เพื่อเป็นค่าใช้จ่ายในโครงการฯ	15,000		-
7	อุดหนุนคณะกรรมการหมู่บ้านตามโครงการพระราชดำริสาธารณสุข	เพื่ออุดหนุนกม.ตามโครงการฯ จำนวน 11 หมู่บ้าน	220,000	220,000.00	ดำเนินการ
8	ค่าธรรมเนียมสถานที่ทิ้งขยะ	เพื่อจ่ายเป็นค่าธรรมเนียมสถานที่สำหรับทิ้งขยะ	200,000	231,400.00	ดำเนินการ
9	ค่าวัสดุเชื้อเพลิงและหล่อลื่น (สำหรับรถบรรทุกขยะ)	เพื่อจ่ายเป็นค่าเชื้อเพลิงสำหรับรถเก็บขยะ	100,000	104,209.00	ดำเนินการ
10	ค่าวัสดุเครื่องแต่งกาย(งานเก็บขยะ)	เพื่อจ่ายเป็นค่าวัสดุเครื่องแต่งกายที่ใช้ในการปฏิบัติงานเก็บขยะ	10,000	6,130.00	ดำเนินการ

4.ยุทธศาสตร์การเสริมสร้างรากฐานทางด้านเศรษฐกิจและสังคมไปสู่เมืองน่าอยู่และยั่งยืน

4.6

แนวทางการพัฒนาสวัสดิการสังคมแ

ละสาธารณสุข

ลำดับที่	โครงการ/กิจกรรม	รายละเอียดของโครงการ/ กิจกรรม	งบประมาณที่ตั้งไว้	จ่ายจริง	การดำเนินการ
11	ค่าสนับสนุนการพัฒนาสาธารณสุขมูลฐาน	จ่ายเป็นเงินสนับสนุนการพัฒนาสาธารณสุขมูลฐานสำหรับจ่ายเป็นเงินสมทบเข้า	30,000	30,000.00	ดำเนินการ
12	เงินสมทบกองทุนหลักประกันสุขภาพแห่งชาติ	กองทุนหลักประกันสุขภาพแห่งชาติ อบต.กมลาไสย เพื่อจ่ายเป็นเงินอุดหนุนให้แก่	95,000	95,000.00	ดำเนินการ
13	สมทบกองทุนสัจจะวันละบาท	กองทุนสัจจะวันละบาท	50,000	-	ดำเนินการ
14	ค่าเบี้ยยังชีพผู้ป่วยเอดส์	จ่ายเป็นเบี้ยยังชีพผู้ป่วยเอดส์ คนละ 500 บาท/เดือน จำนวน 12 เดือน	36,000	33,000.00	ดำเนินการ

15	ค่าเบี้ยยังชีพผู้สูงอายุ	จ่ายเป็นเบี้ยยังชีพผู้สูงอายุ จำนวน 12 เดือน	7,214,400	6,601,700.00	ดำเนินการ
ลำดับ ที่	โครงการ/กิจกรรม	รายละเอียดของโครงการ/ กิจกรรม	งบประมาณ ที่ตั้งไว้	จ่ายจริง	การดำเนินการ
16	ค่าเบี้ยยังชีพคนพิการ	จ่ายเป็นเบี้ยยังชีพคนพิการ จำนวน 12 เดือน	1,632,000	1,607,200.00	ดำเนินการ
17	โครงการอบรมและศึกษาดูงานพัฒนา ทักษะ การเรียนรู้ตามอัธยาศัยของโรงเรียน	เพื่อเป็นค่าใช้จ่ายในโครงการฯ	30,000	-	

18	ผู้สูงอายุ โครงการนันทนาการสร้างสรรค์คุณภ าพชีวิต ผู้สูงอายุ คนพิการและผู้ด้อยโอกาส	เพื่อเป็นค่าใช้จ่ายในโคร งการฯ	60,000	-	
----	----------------------------------------------------------------------------------------------	-----------------------------------	--------	---	--

5. ยุทธศาสตร์การพัฒนาและเพิ่มขีดความสามารถด้านการท่องเที่ยว

5.1

แนวทางการพัฒนาสถานที่ท่องเที่ยว

ลำดับ ที่	โครงการ/กิจกรรม	รายละเอียดของโครงกา ร/ กิจกรรม	งบประมาณ ที่ตั้ง ไว้	จ่ายจริง	การดำเนินการ
1	ค่าปรับปรุงภูมิทัศน์	เพื่อจ่ายเป็นค่าปรับปรุง ภูมิทัศน์ ในพื้นที่ทำการ อบต.กมลาไสย และพื้นที่ท่องเที่ยว	50,000	49,805.00	ดำเนินการ

**สรุป**

การประเมินผลการปฏิบัติตามแผนพัฒนาท้องถิ่น ประจำปีงบประมาณ พ.ศ. 2563 พบว่า โครงการที่บรรจุในแผนพัฒนาท้องถิ่น (พ.ศ. 2561-2565) ในปีงบประมาณ 2563 มีโครงการ จำนวน 174 โครงการ/กิจกรรม ในการดำเนินการจริงในปี งบประมาณ 2563 มีการดำเนินการไปแล้ว (มีการเบิกจ่าย) แล้วทั้งสิ้น 102 โครงการ/กิจกรรม คิดเป็นเปอร์เซ็นต์ เท่ากับ มีการดำเนินการไปแล้ว **58.62 เปอร์เซ็นต์**

การเบิกจ่ายงบประมาณ ในปีงบประมาณ 2563 มีการเบิกจ่ายแล้วทั้งสิ้น 71,608,500 บาท จากงบประมาณที่ตั้งไว้ตามแผน **30,410,720.86 บาท** คิดเป็นเปอร์เซ็นต์ การเบิกจ่ายเมื่อเทียบกับแผนพัฒนาท้องถิ่นที่ตั้งไว้ **42.46 เปอร์เซ็นต์**

**\*\*รายการจ่ายขาดเงินสะสม ปีงบประมาณ พ.ศ.2563 ไม่มีรายการจ่าย**